

**Coordinateur local :** Parc naturel régional d'Armorique

**Territoire :** Rade de Brest. Linéaire côtier de la commune de Plouzané (Nord-Ouest de la Rade) à la commune de Roscanvel (Sud-Ouest de la Rade).

**Conditions de marée :**

Le comptage national dans la Rade de Brest, coordonné par le Parc naturel régional d'Armorique, s'est déroulé sur la grande marée du 21 août 2024.

Coefficient : 107

Basse mer : 13h12 à Brest

**Conditions météorologiques :**

**Température :** 20°C

**Précipitations :** nulles

**Nébulosité :** nuages 0-25%

**Vent :** faible



**Mobilisation et résultats :**

24 volontaires ont répondu à l'appel. Nous les remercions pour leur aide et leur disponibilité.

905 pêcheurs à pied ont été comptés sur 28 sites allant de la plage du moulin blanc (Brest) à la pointe de Roscanvel.

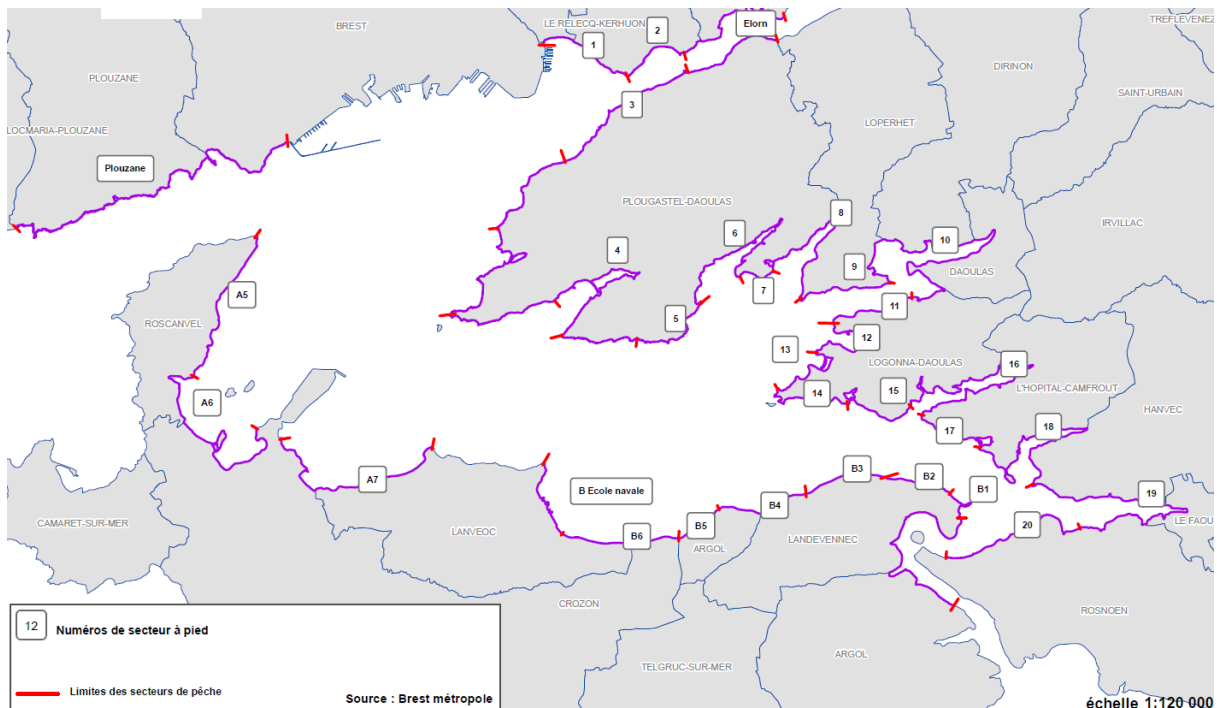

| <b>Territoire</b> | <b>Libellé du site</b>                              | <b>Code</b>                              | <b>Nb de pêcheurs</b> |
|-------------------|---|--|-----------------------|
| Rade de Brest     | Plouzané  | Plouzané                                 | <b>27</b>             |
| Rade de Brest     | Plage du Moulin Blanc – Pont de l'Iroise            | Secteur 1                                | <b>97</b>             |
| Rade de Brest     | Pont de l'Iroise – Le Passage                       | Secteur 2                                | <b>55</b>             |
| Rade de Brest     | Elorn   | Elorn                                    | <b>18</b>             |
| Rade de Brest     | Le passage - Kernisi                                | Secteur 3                                | <b>87</b>             |
| Rade de Brest     | Anse de l'Auberlac'h – Pointe de Doubidy            | Secteur 4                                | <b>48</b>             |
| Rade de Brest     | Kergarvan – Pointe du Tinduff                       | Secteur 5                                | <b>25</b>             |
| Rade de Brest     | Anse du Moulin Neuf                                 | Secteur 6                                | <b>18</b>             |
| Rade de Brest     | Porsguen  | Secteur 7                                | <b>92</b>             |
| Rade de Brest     | Porsguen à la pointe de Rostiviev                   | Secteur 8                                | <b>8</b>              |
| Rade de Brest     | Pointe de Rostiviec - Kersanton                     | Secteur 9                                | <b>9</b>              |
| Rade de Brest     | Kersanton – Anse du Moulin du Pont                  | Secteur 10                               | <b>NC</b>             |
| Rade de Brest     | Anse du Moulin du Pont - Château                    | Secteur 11                               | <b>16</b>             |
| Rade de Brest     | Château – Anse du Roz                               | Secteur 12                               | <b>35</b>             |
| Rade de Brest     | Pointe de l'anse du Roz – Pointe du Bindy           | Secteur 13                               | <b>53</b>             |
| Rade de Brest     | Pointe du Bindy – Anse du Bourg                     | Secteur 14                               | <b>30</b>             |
| Rade de Brest     | Anse du Bourg – Moulin Mer                          | Secteur 15                               | <b>35</b>             |
| Rade de Brest     | Moulin Mer – Pointe Goasquellou (Hopital Camfrouit) | Secteur 16                               | <b>5</b>              |
| Rade de Brest     | Pointe Goasquellou – Pointe de Kerdréolet           | Secteur 17                               | <b>16</b>             |
| Rade de Brest     | Pointe de Kerdréolet – Pointe de Gluziau            | Secteur 18                               | <b>23</b>             |
| Rade de Brest     | Pointe de Gluziau - Kersimon                        | Secteur 19                               | <b>5</b>              |
| Rade de Brest     | Rosnoen   | Secteur 20                               | <b>41</b>             |
| Rade de Brest     | Porz Maria – Sillon du Pal                          | Secteur B1                               | <b>0</b>              |
| Rade de Brest     | Sillon des Anglais – Porz Maria                     | Secteur B2                               | <b>10</b>             |
| Rade de Brest     | Le Loch   | Secteur B4 (comptage réalisé le 22 août) | <b>6</b>              |
| Rade de Brest     | Lomergat  | Secteur B5 (comptage réalisé le 22 août) | <b>0</b>              |
| Rade de Brest     | Hirgars – Le Stang                                  | Secteur B6                               | <b>18</b>             |
| Rade de Brest     | Ecole navale  | B Ecole navale                           | <b>20</b>             |
| Rade de Brest     | Rostellec – Digue de Lanvéoc                        | Secteur A7                               | <b>57</b>             |
| Rade de Brest     | Pont Scorff – Ile Longue                            | Secteur A6                               | <b>25</b>             |
| Rade de Brest     | Pointe des Espagnols – Pont Scorff                  | Secteur A5                               | <b>26</b>             |

## Enseignements du comptage :

La fréquentation observée les 21 et 22 août 2024 s'élève à 905 pêcheurs. Elle est en hausse par rapport aux dernières années. 719 pêcheurs à pied avaient été comptés en 2023, 766 en 2022, 433 en 2021 et 664 en 2020.

Elle se rapproche de la fréquentation observée en 2019 (985 pêcheurs), mais reste faible au regard de la fréquentation connue en 2018 (1458 pêcheurs).

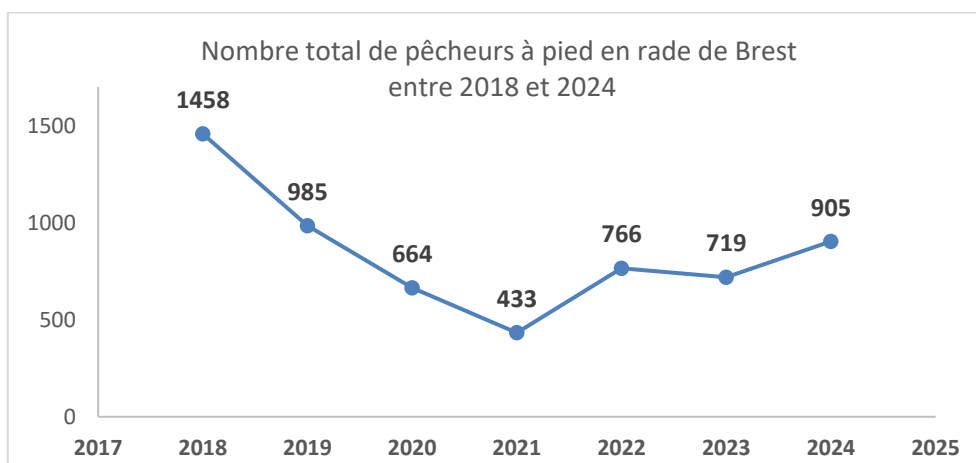

De nombreux pêcheurs ont indiqué lors de ce comptage qu'ils observaient une réduction de la disponibilité de la ressource et la présence importante d'algues vertes sur certains secteurs. D'après les observations, il semble y avoir eu beaucoup de touristes cette année et de pêcheurs « découverte », en comparaison avec le comptage de l'an passé. Cela peut s'expliquer par le fait que le comptage de l'an passé s'est déroulé le 1<sup>er</sup> septembre, plus tardivement dans la saison estivale. Certains secteurs ont vu leur nombre de pêcheurs augmenter, d'autres diminuer. Le graphique suivant récapitule ces variations depuis 2022.

## Evolution pêcheurs à pieds 2022-2024

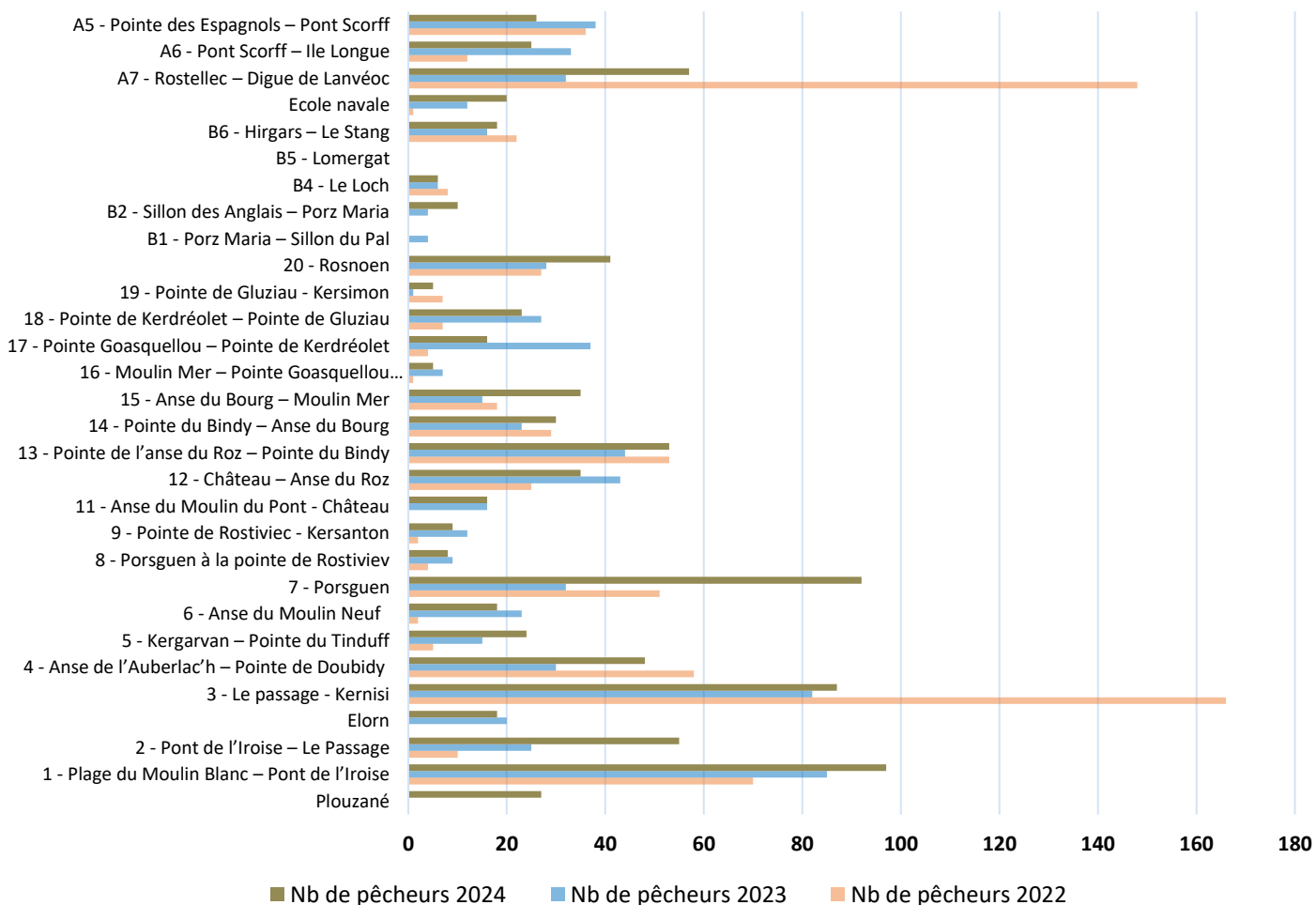

Les espèces cibles étaient variées : huîtres, coques, palourdes, praires, myes, lutraires, mactres, couteaux, bigorneaux, crevettes, crabes, vers pour la pêche.

Les zones de pêche se situaient sur l'estran sablo-vaseux et sur l'estran rocheux, parfois à proximité des zones conchylicoles.

La pratique de la pêche à pied se réalise parfois dans les herbiers de zostères, malgré l'arrêté du 21 octobre 2013 réglementant l'exercice de la pêche maritime de loisir pratiquée à pied, par lequel le préfet de la région Bretagne a interdit la pêche à pied sur cet habitat marin.

A la date du 21 août, la qualité sanitaire des sites de pêche (détaillée ci-après) n'était pas bonne sur de nombreux sites en rade de Brest.

Des interdictions étaient en vigueur au niveau de la Rade de Brest (communiqué de presse du 20/08/2024). Les cartes et le tableau ci-après récapitule l'ensemble des zones fermées et les espèces de coquillages concernées (source : Bureau de la communication interministérielle).

La situation s'est d'ailleurs dégradée à la sortie de la rade de Brest entre le 20 et le 22 août<sup>1</sup>.

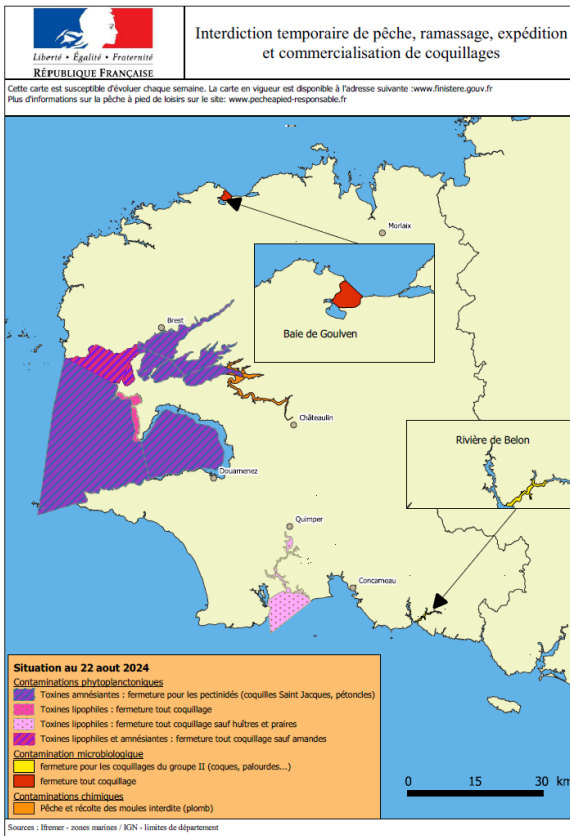
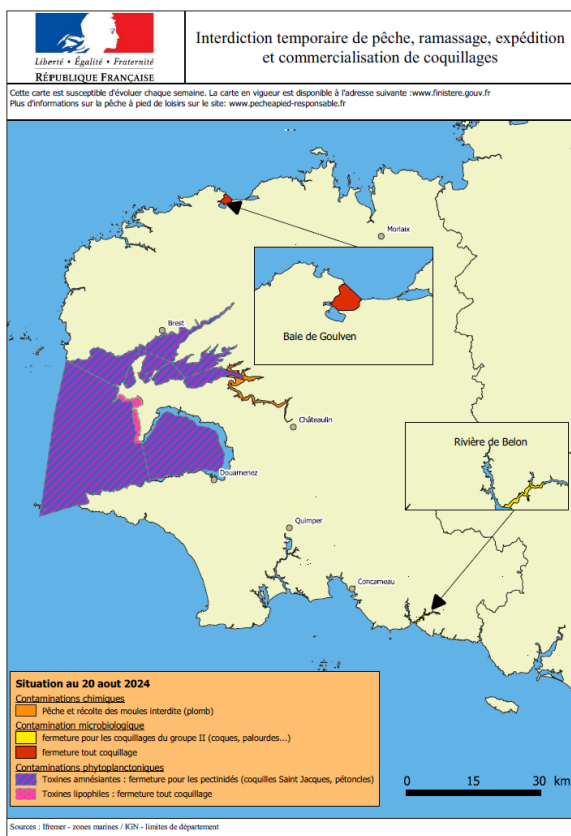

| Récapitulatif de l'ensemble des secteurs fermés à ce jour (20/08/2024)   |   |   |
|--|---|---|
| Secteur  | Coquillages concernés par l'interdiction de pêche               | Type de contamination   |
| Iroise Camaret Sud estran secteur de Dinan Kerloch   | Tous les coquillages sauf les gastéropodes marins non filtreurs | Toxines lipophiles (DSP) produites par l'algue planctonique <i>Dinophysis</i>       |
| Gisement de Camaret  | Pectinidés (coquilles Saint-Jacques, pétoncles)                 | Toxines amnésiantes (ASP) produites par l'algue planctonique <i>Pseudonitzschia</i> |
| Iroise Camaret - Basse jaune   |   |   |
| Rade de Brest  |   |   |
| Baie de Douarnenez – eaux profondes  |   |   |
| Rivière de Belon Intermédiaire et aval   | Coquillages fouisseurs (coques, palourdes, ...)                 | Contamination microbiologique   |
| Baie de Goulven  | Tous les coquillages  | Contamination microbiologique   |
| Landévennec : estran allant des ruines de l'abbaye à la digue de Port Maria  |   |   |
| Rade de Brest : - rivière de l'Aulne et Sillon des Anglais - rivière de l'Hôpital-Camfrout - anse de Kéroulé - rivière du Faou |   |   |

| Récapitulatif de l'ensemble des secteurs fermés à ce jour (22/08/2024)   |   |   |
|--|---|---|
| Secteur  | Coquillages concernés par l'interdiction de pêche   | Type de contamination   |
| Camaret  | Tous les coquillages sauf les amandes et les gastéropodes marins non filtreurs              | Toxines lipophiles (DSP) produites par l'algue planctonique <i>Dinophysis</i>       |
| Odet Bénodet   | Tous les coquillages sauf les huîtres, les praires et les gastéropodes marins non filtreurs |   |
| Iroise Camaret Sud estran secteur de Dinan Kerloch   | Tous les coquillages sauf les gastéropodes marins non filtreurs                             | Toxines amnésiantes (ASP) produites par l'algue planctonique <i>Pseudonitzschia</i> |
| Gisement de Camaret  |   |   |
| Iroise Camaret - Basse jaune   |   |   |
| Rade de Brest  |   |   |
| Baie de Douarnenez – eaux profondes  | Pectinidés (coquilles Saint-Jacques, pétoncles)   | Contamination microbiologique   |
| Rivière de Belon Intermédiaire et aval   | Coquillages fouisseurs (coques, palourdes, ...)   |   |
| Baie de Goulven  | Tous les coquillages  | Contamination microbiologique   |
| Landévennec : estran allant des ruines de l'abbaye à la digue de Port Maria  |   |   |
| Rade de Brest : - rivière de l'Aulne et Sillon des Anglais - rivière de l'Hôpital-Camfrout - anse de Kéroulé - rivière du Faou |   |   |

<sup>1</sup> Source : [https://www.finistere.gouv.fr/Actions-de-l-Etat/Mer-littoral-et-securite-maritime/Peche-des-coquillages/Interdiction-temporaire-de-peche-de-coquillages/\(theme\)/49](https://www.finistere.gouv.fr/Actions-de-l-Etat/Mer-littoral-et-securite-maritime/Peche-des-coquillages/Interdiction-temporaire-de-peche-de-coquillages/(theme)/49)

Le site <https://www.pecheapied-responsable.fr> précise la réglementation en vigueur pour la pêche à pied.

La pêche des pectinidés (coquille Saint-Jacques et pétoncles) est interdite sur l'ensemble de la rade de Brest.

Le jour du comptage, la pêche à pied était déconseillée à Moulin neuf à Plougastel (secteur 6). Cette zone est depuis interdite depuis le 26 août 2024 à la suite d'une contamination bactériologique.

Sur le secteur 8, le gisement de palourdes de Rossermeur est interdit pour la pêche à pied récréative des coquillages pour risque sanitaire fort et permanent. Il est soumis aux apports bactériens du bassin versant qu'ils soient d'origine humaine ou animale.

Sur le secteur 10, le gisement de palourdes situé en baie de Lanveur est interdit pour la pêche à pied récréative des coquillages pour repos biologique. Il est sous l'influence des apports bactériens du bassin versant dont les origines conjointes, agricoles et urbaines, sont responsables de la dégradation bactériologique des eaux estuariennes.

Sur le secteur 17, la pêche à pied récréative est interdite depuis le 18 mars 2016 sur le secteur de Traon, sur la commune de l'Hôpital-Camfrout, considérant les risques sanitaires encourus par la consommation de produits de la pêche de loisirs.

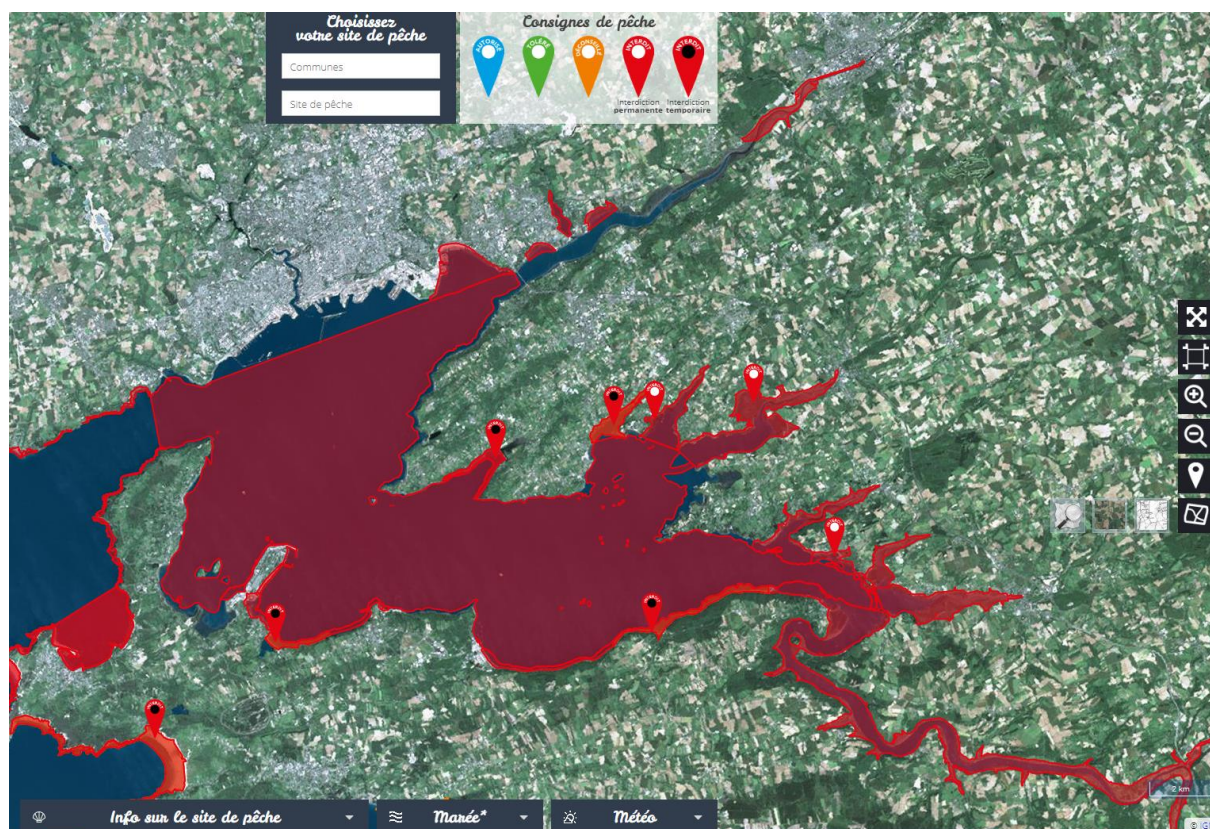

Carte interactive des consignes de pêche issue du site <https://www.pecheapied-responsable.fr>

Ces interdictions étaient connues par un grand nombre de pêcheurs à pied mais pas par la totalité (manque d'informations sur les panneaux sur certaines zones, difficulté à trouver l'information en ligne, etc.).

Ce comptage permet d'avoir une idée des secteurs utilisés pour la pêche à pied et des différentes pratiques. Il révèle la nécessité d'améliorer la visibilité des interdictions temporaires ou permanentes, ainsi que la communication sur les aspects sanitaires.

Il est important de maintenir, voire d'augmenter, les actions de sensibilisation et de diffuser les bonnes pratiques respectueuses de l'estran. Des réglettes sont d'ailleurs à disposition et continueront d'être distribuées aux pêcheurs à pied.

